Ἔτος Α΄. Ἐν Ἑρμουπόλει τῇ 9 Ἰουλίου 1911. Ἀριθ. 23.

Τὸ Βῆμα

ΕΦΗΜΕΡΙΣ ΠΟΛΙΤΙΚΗ ΚΑΙ ΚΟΙΝΩΝΙΚΗ

ΓΡΑΦΕΙΑ "ΤΥΠΟΓΡΑΦΕΙΟΝ ΠΑΤΡΙΔΟΣ,,

ΠΑΝΤΩΝ ΠΑΤΡΙΣ ΤΙΜΙΩΤΑΤΟΝ

Ἰδιοκτήτης Ρ. ΓΑΒΑΛΑΣ

ΕΚΔΙΔΟΤΑΙ ΑΠΑΞ ΤΗΣ ΕΒΔΟΜΑΔΟΣ

Ο ΠΡΟΫΠΟΛΟΓΙΣΜΟΣ

Εἰς μίαν τῶν τελευταίων συνεδριῶν τῆς διπλῆς Βουλῆς, καὶ μετὰ τὴν ὑποβολὴν τῆς ἐκθέσεως τῆς ἐπὶ τοῦ προϋπολογισμοῦ ἐπιτροπῆς, ὁ κύριος ἐπὶ τῶν Οἰκονομικῶν Ὑπουργὸς προέβη εἰς τὰς πρὸς τὴν Βουλὴν προσθέτους ἐπὶ τοῦ προϋπολογισμοῦ δηλώσεις του, ὧν τὸ συμπέρασμα διακρίνει ἡ ζωηροτέρα αἰσιοδοξία, καθ' ὅσον βεβαιοῖ ἀσφαλὲς καὶ βέβαιον πλεόνασμα ἐκ 4,000,000 περίπου δραχμῶν, παρ' ὅλην τὴν ὑπέρογκον τῶν δαπανῶν αὔξησιν.

Καὶ εἶναι μὲν ἀληθὲς ὅτι ἐπεβλήθησαν νέοι φόροι, ὧν ἡ ἀπόδοσις ὑπολογίζεται μείζων τῶν 15,000,0000 δραχμῶν, ἀλλ' εἶναι γνωστὸν, ὅτι ἐν Ἑλλάδι οἱ φόροι πολὺ σπανίως παρέσχον τὰς προϋπολογιζομένας ἀποδόσεις ἐκ διαφόρων αἰτίων, ἐνῶ αἱ ἀντιστοιχοῦσαι δαπάναι, οὐχὶ σπανίως, ἐν τῇ πραγματικότητι ἐδείκνυντο πολλῷ ἀνώτεραι τῶν ἐν τοῖς προϋπολογισμοῖς σημειουμένων καὶ διὰ τοῦτο, τὰ κατὰ τὴν ὑποβολὴν τῶν προϋπολογισμῶν ἐξαγγελόμενα περισσεύματα, μετεβάλλοντο, κατὰ τὴν ἀπόδοσιν τῶν Λογαριασμῶν, εἰς ἐλλείμματα, πρὸς κάλυψιν τῶν ὁποίων ἔδει νὰ καταφεύγωσιν αἱ κυβερνήσεις ἢ εἰς ἐπιβολὴν νέων φόρων ἢ εἰς δάνεια.

Ὁπωσδήποτε ἡ κυβέρνησις βεβαιοῖ περισσεύματα, ἐνῶ οἱ ἀντιφρονοῦντες ἰσχυρίζονται ὅτι ἀσφαλῶς ἡ κυβερνητικὴ αἰσιοδοξία ἄγει τὸ κράτος εἰς βεβαίαν χρεωκοπίαν.

Εἶναι πάντως ἀρκετὰ δυσχερὴς ἡ ἐκτίμησις ἐπιχειρημάτων στηριζομένων εἰς τὴν ἄκρως διφορουμένην γλῶσσαν τῶν ἀριθμῶν, πολλῷ δὲ δυσχερεστέρα ἡ ἀντίληψις τῶν ἀποτελεσμάτων ἑκάστης χρήσεως, ἀφοῦ αἱ σχετικαὶ πρὸς διακρίβωσιν τῶν ἀποτελεσμάτων τούτων δημόσιοι ὑπηρεσίαι, πᾶν ἄλλο ἢ ἐπαρκεῖς δύνανται νὰ θεωρηθῶσι. Ἐν τούτοις ὑπάρχουσιν ἐνίοτε σημεῖα τινα ἀφ' ὧν ὁρμώμενος ὁ παρατηρητὴς δύναται νὰ καταλήξῃ εἰς μὴ ἀφιστάμενα τῆς ἀληθείας συμπεράσματα.

Ἓν τῶν αἰτίων τῆς αἰσιοδοξίας τῆς κυβερνήσεως εἶναι καὶ ἡ κατὰ τὸ ἐνεστὼς ἔτος μείζων ἀπόδοσις τῶν διαφόρων φόρων ἐν παραβολῇ πρὸς τὸ παρελθὸν, διότι μέχρι τοῦδε οἱ ἔμμεσοι φόροι, ἤτοι ὁ τοῦ Χαρτοσήμου καὶ τὰ τελωνιακὰ τέλη, ὑπερτεροῦσι τὰ τοῦ προηγουμένου ἔτους κατὰ 5,500,000 δραχμάς.

Βεβαίως δὲν εἶναι ἀδικαιολόγητος ἡ ἐπὶ τοιούτων δεδομένων στηριζομένη αἰσιοδοξία, ἀλλ' ὅπως ἐν ἀπρόοπτον, ἡ δυσετηρία ὡς πρὸς πᾶσαν ἐν γένει τὴν παραγωγὴν τῆς χώρας, προήγαγε τὰς τελωνιακὰς εἰσπράξεις, οὕτω καὶ ἐν οἱονδήποτε ἀπρόοπτον δύναται νὰ ἐπιβαρύνῃ τὸν προϋπολογισμὸν τῶν ἐξόδων, ὡς ἐν τῇ ἐποχῇ καθ' ἣν τὸ κράτος εὑρέθη εἰς τὴν ἀνάγκην νὰ συντηρήσῃ τοὺς πρόσφυγας τῆς Ἀγχιάλου. Ἑπομένως τὰ τοιαῦτα τυχαῖα γεγονότα δὲν δύνανται νὰ χρησιμεύσωσιν ὡς βάσεις ὀρθῶν ὑπολογισμῶν, προκειμένης τῆς ψηφίσεως τῶν ἐτησίων οἰκονομικῶν τῆς Ἐπικρατείας Νόμων, οἵτινες ἄλλως τε δὲν ψηφίζονται τὸν ἕβδομον ἀπὸ τῆς ἐνάρξεως τῆς χρήσεως μῆνα, ἀλλὰ ἕνα ἢ δύο μῆνας πρὸ τῆς ἐνάρξεως τῆς χρήσεως, ὁπότε βάσις τῶν ὑπολογισμῶν τοῦ κυβερνήτου δὲν χρησιμεύουσι τὰ διδόμενα τῆς τρεχούσης χρήσεως, ἀλλὰ τὰ θετικὰ πορίσματα τῶν οἰκονομικῶν χρήσεων τῶν προηγουμένων ἐτῶν.

Εἰς τὴν αὐτὴν κατηγορίαν τῶν τυχαίων γεγονότων δύναται νὰ καταλογισθῇ καὶ ἡ μὴ ἐκτέλεσις τῶν ἐτησίων γενικῶν γυμνασίων, ἥτις φαίνεται μὰς ἐπεβλήθη ἔξωθεν, καὶ ἡ ἐντεῦθεν οἰκονομία ἑνὸς ἢ δύο ἑκατομμυρίων δραχμῶν. Ἀλλὰ τοιούτου εἴδους οἰκονομίας πολλὰς δυνάμεθα νὰ ἔχωμεν, ὀψέποτε θελήσωμεν νὰ ἀποστείλωμεν τοὺς στρατιώτας καὶ τοὺς ναύτας μας εἰς τὰς ἑστίας των, παροπλίζοντες τὰ πλοῖα μας καὶ κλείοντες τὰ στρατιωτικὰ ἐφόδια καὶ τὸν ὁπλισμόν μας εἰς ἀποθήκας. Ἡ ἀνόρθωσις δὲν ἐπηγγείλατο τοιοῦτον τι εἰς τὸ ἔθνος. Ἐξ ἐναντίας. Ἐπηγγείλατο στρατιωτικὴν καὶ ναυτικὴν καὶ παντοίαν ἀναδιοργάνωσιν καὶ μερικὰ συνθέτων σωμάτων γυμνάσια καὶ γενικὰ ὁλοκλήρων μεραρχιῶν. Ὁπωσδήποτε εἶναι οἰκονομία ἡ περικοπὴ τῆς δαπάνης ταύτης, ἀδιάφορον ἂν παρεκκλίνῃ τοῦ ἐπαναστατικοῦ προγράμματος. Ἐδῶ ἀνοίγομεν μίαν παρένθεσιν.

Ὁ Λαὸς καὶ ὁ στρατὸς ἐξηγέρθη — ἂς τὸ πιστεύσωμεν ὡς ἀληθὲς — ἐπὶ τῇ ἰδέᾳ τῆς οἰκονομικῆς, *ἄνευ προσθέτου φορολογίας*, ἀνορθώσεως καὶ *τῆς πολεμικῆς πασκευῆς τῆς χώρας*, ταῦτα δ' ἐπηγγείλατο αὐτῷ ἡ ἀνόρθωσις. Κατὰ πόσον ταῦτα ἐπετεύχθησαν θὰ κρίνῃ αὐτὸς οὗτος ὁ λαὸς, ὅστις τῶν πόθων του τὴν ἐπιτέλεσιν ἐνεπιστεύθη εἰς τὴν ἀνόρθωσιν καὶ τὸ κόμμα τῶν κληθέντων φιλελευθέρων.

Ὁ τύπος παρακολουθεῖ ὡς ψυχρὸς παρατηρητὴς τὰ συμβαίνοντα, διότι ὁ κατέχων τὰς λαϊκὰς ὁμάδας πυρετὸς δὲν κατηυνάσθη, ὥστε νὰ ἀναλάβῃ ὁ τύπος τὴν ποδηγέτησιν τοῦ δημοσίου φρονήματος, τὴν διαμόρφωσιν τῆς κοινῆς γνώμης. Σήμερον ὁ πυρέσσων λαὸς καὶ οἱ ἐπαγγελόμενοι τὸν λαϊκὸν δημαγωγοὶ, οἱ συμφέρον οἱονδήποτε εὑρίσκοντες νὰ παρακολουθῶσι τοὺς ὄχλους, ἔστιν ὅτε καὶ νὰ τοὺς ὑπερβάλλωσιν εἰς τὰς πολιτικὰς παρακρούσεις των, ἀξιοῦσιν νὰ συμμερίζηται καὶ ὁ τύπος τὰς ἰδέας καὶ τὰς σκέψεις των, ἂν δὲν θέλῃ νὰ ὀνομασθῇ τὸ ὀλιγώτερον πωλημένος. Ἡμεῖς παρὰ τὸν τοιοῦτον κίνδυνον, δὲν αἰσθανόμεθα τὴν δύναμιν νὰ παρακολουθήσωμεν τὸν λαὸν τυφλῶς εἰς τὰς κρίσεις των, οὔτε νὰ χειροκροτῶμεν τὸν ἡγέτην τῶν φιλελευθέρων, ὡς μέλη τῆς ὁμωνύμου Λέσχης ἢ τῆς διπλῆς Βουλῆς. Διατηροῦμεν ἀμείωτον τὸ δικαίωμά μας νὰ κρίνωμεν τὰς πράξεις του ἀμερολήπτως, ἐπικρίνοντες τὰ ψεκτὰ καὶ ἐπαινοῦντες τὰ ἄξια ἐπαίνου, διότι ἔπραξε μὲν πολλὰ τὰ ἄξια ἐπαίνου, ἀλλὰ πλείονα τὰ ἄξια ἐπικρίσεως καὶ δὴ τόσα, ὧν οὐδὲ τὰ ἡμίσυ θὰ ἐτόλμα νὰ διαπράξῃ οἷος δήποτε τῶν πολιτικῶν ἀνδρῶν τῶν κυβερνησάντων τὴν χώραν ἐν ἐποχῇ, ἣν, οἱ αὐτοκληθέντες φιλελεύθεροι, ἀσμενίζωσι νὰ ὀνομάζωσι φαυλοκρατίαν.

Ὁ κ. Ὑπουργὸς τῶν Οἰκονομικῶν πλήρης αἰσιοδοξίας κατέστρεψε τὸν λόγον διὰ τῆς ἐπαγγελίας, ὅτι ἡ κυβέρνησις, ἀσφαλίζουσα, ὡς τὸ ἀσφαλίζει, τὸ οἰκονομικόν της πρόγραμμα, θὰ δυνηθῇ ν' ἀπαλλάξῃ τὸν λαὸν ἀπὸ τοὺς δασμοὺς εἰδῶν εὐρείας καταναλώσεως. Καὶ δὲν τὸ ὑπόσχεται μόνον, εἶπε, ἀλλὰ καὶ θὰ τὸ πράξῃ, *διότι δύναται νὰ τὸ πράξῃ, ἔχουσα ἀσφαλὲς οἰκονομικὸν ἔδαφος καὶ ἄρτιον προϋπολογισμόν.*

Τὴν κατακλεῖδα τοῦ λόγου του ταύτην ἐχειροκρότει ἡ Λέσχη τῶν φιλελευθέρων, ἐνῶ εἰρωνικὸν ἐπήνθει τὸ μειδίαμα εἰς τὰ χείλη πολλῶν ἐθισθέντων νὰ δυσπιστῶσι εἰς πᾶσαν ἐπαγγελίαν κυβερνήσεως, ἧς προΐσταται Κρὴς ἀρχηγός. Τὶς ἄρα νὰ ἔχει τὸ δίκαιον; τὸ μέλλον θὰ τὸ δείξῃ.

Η ΠΑΡΑΙΤΗΣΙΣ ΤΟΥ ΠΡΟΕΔΡΟΥ ΤΗΣ ΒΟΥΛΗΣ

Ὁ ἀπὸ τῶν παρασκηνίων ἀπὸ μακροῦ διεξαγόμενος ἀγὼν, παταγωδῶς ἐνεφανίσθη τελευταίως καὶ ἐν τῇ Βουλῇ, ἡ τελευταία δὲ λέξις ἀπέμεινεν εἰς τὸν κύριον ἐπὶ τῆς Δικαιοσύνης Ὑπουργὸν, ἐνῷ ὁ κ. Στράτος

τρέπεται αὖθις τὴν ἀνάντη πρὸς ἀναζήτησιν ὑπουργικοῦ χαρτοφυλακείου ὁδόν.

Ἡ τόσῳ δυσάρεστος αὕτη λύσις μιᾶς οἰκογενειακῆς ἔριδος, κατὰ παραμονὰς μάλιστα ὑπουργικῆς μεταρρυθμίσεως τις οἶδεν ὁποῖα θὰ ἐξάψῃ πάθη καὶ ὁποίας θὰ προκαλέσῃ ἀποκαλύψεις.

Εὐτυχῶς διὰ τοὺς φιλελευθέρους τὸ βῆμα τῆς Βουλῆς τάχιστα θὰ σιγήσῃ, καὶ πολλῷ πρὶν ἢ οἱ τύποι καὶ τὰ κοινοβουλευτικὰ ἔθιμα ἐπιτρέψωσιν εἰς τὸν κ. Στράτον καὶ τοὺς περὶ αὐτὸν — διότι λέγεται ὅτι ἔχει 15 ὁμόφρονας μεθ' ὧν θὰ συμπήξῃ νέον κόμμα, *ἀρχῶν πάντοτε*—νὰ παραστῶσιν ἀντιπολιτευόμενοι καὶ κατήγοροι τῆς κυβερνήσεως.

Ἐνδέχεται ὅμως ἡ νευρικὴ ἐνεργητικότης τοῦ τέως κ. Προέδρου τῆς Βουλῆς, ὑπερπηδῶσα ἀπηρχαιομένα προσκόματα, νὰ ἐκσπάσῃ εἰς ταχυτέραν τίνα ἐπίθεσιν ἧς δὲν γνωρίζει τις ὁποῖα δυνατὸν νὰ ὦσι τ' ἀποτελέσματα.

ΤΑ ΑΠΟΤΕΛΕΣΜΑΤΑ
ΤΩΝ ΕΞΕΤΑΣΕΩΝ ΤΟΥ ΓΥΜΝΑΣΙΟΥ

Τῇ Κυριακῇ μετὰ μεσημβρίαν, 3 ἱσταμένου, ἐξεδόθησαν τὰ ἀποτελέσματα τῶν ἐξετάσεων τῶν μαθητῶν καὶ τῶν τεσσάρων τάξεων, ἔχοντα ὧδε. Ἐκ τῶν μαθητῶν τῆς Α'. τάξεως προσῆλθον εἰς ἐξέτασιν τριάκοντα καὶ τρεῖς (33). Τούτων προήχθησαν 17, ἀριστεύσαντος τοῦ χρηστοῦ καὶ ἐπιμελεστάτου νέου Ἀντ. Καίσαρος, 6 παρεπέμφθησαν εἰς μετεξέτασιν τὸν ἐπιόντα Σεπτέμβριον, καὶ 10 ἀπερρίφθησαν, ὡς ἀποτυχόντες, εἷς δὲ ἀδικαιολογήτως δὲν προσῆλθεν. Ἐκ τῶν μαθητῶν τῆς Β'. τάξεως, εἴκοσι καὶ ἑνὸς (21), 13 προήχθησαν, ἀριστεύσαντος τοῦ Νικολάου Α. Χωραφᾶ, υἱοῦ τοῦ ἐν τῷ Γυμνασίῳ καθηγητοῦ κ. Ἀντ. Χωραφᾶ, ἀπερρίφθησαν τέσσαρες, πρὸς οἷς καὶ δύο μὴ προσελθόντες, ὡς ἀποβεβλημένοι, καὶ τέσσαρες παρεπέμφθησαν εἰς τὴν κατὰ Σεπτέμβριον ἐξέτασιν, ὡς καὶ εἷς μὴ προσελθὼν ἐξ ἀσθενείας. Ἐκ τῶν μαθητῶν τῆς Τρίτης τάξεως, εἴκοσι καὶ ἐννέα ἐν ὅλῳ προσελθόντων, 18 προήχθησαν εἰς τὴν τετάρτην τάξιν, πρωτεύσαντος μεταξὺ τῶν συμμαθητῶν του, τοῦ Νικολ. Γρυπάρη, παρεπέμφθησαν εἰς τὴν κατὰ Σεπτέμβριον μετεξέτασιν τρεῖς καὶ 8 ἀπερρίφθησαν. Ἐκ δὲ τῶν μαθητῶν τῆς Τετάρτης τάξεως, εἴκοσιν ἐν ὅλῳ προσελθόντων, οἱ δέκα καὶ ἐννέα ἀπελύθησαν, ἀριστευσάντων τριῶν, τῶν κ. κ. Νικολάου Πελοποννησίου, Αἰμιλίου Νονὸτ καὶ Παντ. Ἀλεξ. Μάσχα· εἷς δὲ παρεπέμφθη εἰς τὴν κατὰ Σεπτέμβριον μετεξέτασιν.

Τὸ ποιὸν τῶν μαθητῶν τῆς Δ', τάξεως ὀφείλομεν νὰ ὁμολογήσωμεν ὅτι ὑπῆρξε σπάνιον κατά τε τὴν κοσμιότητα καὶ ἐπιμέλειαν καὶ ἐν γένει τοὺς τρόπους τῆς ἐν τῷ Γυμνασίῳ συμπεριφορᾶς. Ἀπὸ καρδίας δὲ εὐχόμεθα ἵνα καὶ οἱ διάδοχοι αὐτῶν ἀναφανῶσιν ἀντάξιοι ἐκείνων ἐπ' ἀγαθῷ τοῦ Ἔθνους καὶ πρὸς τὸ συμφέρον ἑαυτῶν καὶ τῶν οἰκογενειῶν των. ***

ΕΙΔΗΣΕΙΣ

Γενομένης ὑπὸ τῆς Βουλῆς ἀποδεκτῆς τῆς παραιτήσεως τοῦ τέως Προέδρου αὐτῆς κ. Ν. Στράτου καὶ ἐνεργηθείσης ἀμέσως, μετὰ μικρὰν διακοπὴν ἐκλογῆς, Προέδρου, ἐξελέγη ὡς τοιοῦτος, ὁ ἐκ τῶν ἐγκριτωτέρων μελῶν τῆς διπλῆς Βουλῆς κ. Ι. Τσιριμῶκος, βουλευτὴς Φθιώτιδος καὶ Φωκίδος, οὗ τὸ ὄνομα συνεχῶς ἐφέρετο, ὡς μέλλοντος Ὑπουργοῦ τῶν Ἐσωτερικῶν, καθ' ἣν περίπτωσιν, ἀποσυρομένου τοῦ κ. Λ. Κορομηλᾶ τοῦ Ὑπουργείου, ὁ κ. Ε. Ρέπουλης θ' ἀνελάμβανε τὸ χαρτοφυλάκιον τοῦ Ὑπουργοῦ τῶν Οἰκονομικῶν.

—Θαυμάζει ἡ ἀθηναϊκὴ «Ἑστία» *ὡς παρρησίαν* τὰς περὶ προέδρου τῆς Βουλῆς καὶ τῆς δράσεώς του θεωρίας τοῦ κ. Βενιζέλου. Τί τὰ θέλομεν, ἐπιφέρει τὰ προσχήματα, ἀφοῦ τὰ πράγματα εἶναι αὐτά. Ἴσως ἔχει δίκαιον ἡ «Ἑστία», ἀλλ' ὑπάρχουσιν ἑκάστοτε μερικαὶ περιστάσεις καθ' ἃς, ἡ τήρησις τῶν προσχημάτων εἶναι τόσῳ ἐπιβεβλημένη, ὥστε ἡ μὴ τήρησίς των ὀνομάζεται *κυνισμὸς καὶ ὄχι παρρησία*, μία δὲ τῶν τοιούτων περιστάσεων εἶναι καὶ ἡ παροῦσα.

— Δὲν ἔχεται ὑποστάσεώς τινος ἡ εἴδησις, ἣν ἀναγράφει ἡ «Ἑστία», περὶ ἀπολύσεως ἑπτὰ ἰδιωτῶν ἰατρῶν ἐκ τοῦ Ὑγειονομείου Σύρου καὶ διορισμοῦ ὡς Ὑγειονόμου ἑνὸς ὑπιάτρου, διότι ἐν τῷ Ὑγειονομείῳ Σύρου μόνον δύο ἰατροὶ ὑπηρέτουν, πρὸς συμπλήρωσιν δὲ τοῦ ἀνεπαρκοῦς προσωπικοῦ τῶν ἰατρῶν προσετέθη εἰς αὐτοὺς καὶ εἷς στρατιωτικός, ἵνα δημιουργηθῇ ἀδιέξοδον ὡς πρὸς τὸ ζήτημα τῆς βεβαιώσεως καὶ εἰσπράξεως τῶν ἐξ ἰατρικῶν ἐπισκέψεων δικαιωμάτων, ὡς συνέβαινε πρό τινος ἐν Πειραιεῖ, ὅτε καταγγελίαι ἐπὶ καταγγελιῶν ἐπεδίδοντο εἰς τὸ Ὑπουργεῖον καὶ τὴν Εἰσαγγελίαν, ὁτὲ μὲν ἐκ μέρους τῶν ἰδιωτῶν ὁτὲ δὲ ἐκ μέρους τῶν στρατιωτικῶν ἰατρῶν. Μὰ ἐπὶ τέλους εἰς αὐτὸ τὸ Ὑγειονομικὸν τμῆμα τοῦ Ὑπουργείου τῶν Ἐσωτερικῶν δὲν ὑπάρχει οὐδὲ κόκκος κρίσεως, οὔτε κουκοῦτσι μυκλοῦ; Εἰς τὰ ὑγειονομεῖα, ἐφ'ὅσον ἰσχύει τὸ νῦν κρατοῦν φαῦλον καθεστὼς, ἢ μόνον στρατιωτικοὶ ἰατροὶ ἢ μόνον πολιτικοὶ ἰατροὶ δέον νὰ ὑπηρετῶσι, αὐτὸ τοὐλάχιστον ἐβεβαίωσεν ἡ πεῖρα ἐν τῷ Ὑγειονομείῳ Πειραιῶς.

— Κατέπλευσεν εἰς τὸν ἡμέτερον λιμένα προερχόμενον ἐκ Κρήτης τὸ Ἰταλικὸν θωρηκτὸν Vittorio Emmanuel τόννων 13,221 ὑπὸ κυβερνήτην τὸν πλοίαρχον κ. Camgio Pietro, φέρον πλήρωμα 700 ἀνδρῶν. Μετὰ τὴν ἀνταλλαγὴν τῶν κεκανονισμένων ἐπισκέψεων τῶν Ἀρχῶν ἀνθρακεῦσαν ἐκ τῶν ἀποθηκῶν τοῦ ἐνταῦθα μεγαλεμπόρου κ. Α. Ε. Μαυρογορδάτου, ἀπέρχεται εἰς Ἰταλίαν.

— Ἓν τῶν καλλίστων ἀτμοπλοίων τῆς ἐνταῦθα «Κυκλαδικῆς» ἀτμοπλοίας ὁ «Πηνειὸς» ἐνακυλώθη ὑπό τινος οἰκογενείας, ἀποτελουμένης ἐκ 15 ὅλων μελῶν, ἵνα μεταφέρῃ ταύτην ἐκ Πειραιῶς εἰς Γένουαν, ἀντὶ ποσοῦ δραχ. 8,500.

— Ὡς πληροφορούμεθα, κατ' αὐτὰς διοργανοῦται ὑπὸ συμπολιτῶν θαλασσία ἐκδρομὴ εἴς τινα τῶν μεγαλειτέρων νήσων τοῦ Νομοῦ μας. Νομίζομεν ὅτι χρειάζεται μία τοιαύτη ἐκδρομὴ νῦν ὅτε ἤρχισαν τὰ κυνικὰ καύματα, προθύμως δὲ θὰ σπεύσουν οἱ συμπολῖται μας νὰ συμμετάσχουν ταύτης. Προσεχῶς θέλομεν ἀναγγείλῃ τόν τε τόπον τῆς ἐκδρομῆς καὶ τὰ σχετικὰ ταύτης.

— Ἐγνώσθη ὅτι τὰ δύο θωρηκτά μας μετὰ τῶν μὴ ἐν πκροπλισμῷ ἀντιτορπιλλικῶν καί τινων τορπιλλοβόλων, ἀποπλέοντα ἐκ τοῦ ὅρμου τοῦ Νέου Φαλήρου, ἔνθα συγκεντρωθήσονται τὴν προσεχῆ Δευτέραν, θὰ ἐπισκεφθοῦν πλὴν τῆς Σκιάθου καί τινας τῶν Κυκλάδων νήσων.

— Ἐκομίσθη χθὲς διὰ τοῦ Γαλλικοῦ ἀτμοπλοίου τῶν θαλασσίων Διαπορθμεύσεων, τὸ νέον αὐτοκίνητον τοῦ ἀγαπητοῦ συμπολίτου μας κ. Ἐμμανουὴλ Κ. Τσιροπινᾶ. Καθ' ἃ ἐπληροφορήθημεν τὸ αὐτοκίνητον τοῦτο εἶνε στερεώτατον καὶ κομψότατον, τέλειον δὲ καθ' ὅλα αὐτοῦ τὰ μηχανήματα.

— Τραγικώτατον δυστύχημα συνέβη ἐν Τήνῳ τὴν παρελθοῦσαν Δευτέραν, ὡς τηλεγραφεῖ ἐκεῖθεν ὁ Τελῶνης. Ἐνῷ τρεῖς Τήνιοι ἁλιεῖς ἐξῆλθον πρὸς ἁλιείαν, ἀνατραπείσης τῆς λέμβου των εὑρέθησαν ἅπαντες εἰς τὴν θάλασσαν· καὶ οἱ δύο μὲν, μετὰ πολύωρον ἀγῶνα, κατώρθωσαν νὰ σωθῶσιν, ἐξελθόντες εἰς τὴν ξηράν, ὁ δὲ ἕτερος μὴ γνωρίζων νὰ κολυμβᾷ, εὗρεν οἰκτρὸν θάνατον ἐν τοῖς ἀγρίοις κύμασι, μὴ δυνηθέντων τῶν προσδραμόντων κατοίκων νὰ τὸν σώσωσι.

— Διὰ Β. Διατάγματος ἡ πρὸς καταρτισμὸν τοῦ πίνακος τῶν ἐπὶ μίαν τετραετίαν διδακτικῶν βιβλίων τῆς μέσης ἐκπαιδεύσεως ἐπιτροπὴ, κατηρτίσθη ὑπὸ τῶν ἑξῆς μελῶν. Βερναδάκη, Τσιούμπα, Πολίτου, Στεφάνου, Σκούφου καὶ Ρώσση καθηγητῶν τοῦ Πανεπιστημίου, Γεωργαντᾶ τμηματάρχου, Δραγέτη ἐπιθεωρητοῦ καὶ Τρκυλαντώνη γυμνασιάρχου. Ἡ ἐπιτροπὴ αὕτη πρέπει μέχρι τῆς 15 τοῦ μηνὸς νὰ ὑποβάλῃ τὸν πίνακά της.

— Αἱ τροπολογίαι τοῦ Καποδιστριακοῦ Πανεπιστημίου εἶνε αἱ ἑξῆς. Αἱ ἕδραι τοῦ Πανεπιστημίου κανονίζονται εἰς 29. Ἐκ τούτων 11 θὰ ἦνε τῆς Νομικῆς Σχολῆς, 17 τῆς Φιλοσοφικῆς καὶ 6 τῆς Θεολογίας. Αἱ ἕδραι θὰ ὁρισθοῦν ἐφ' ἅπαξ διὰ Β. Διατάγματος μετὰ γνώμην τῆς Συγκλήτου μὴ ὑποχρεωτικὴν διὰ τὸν Ὑπουργόν. Τὰ καθήκοντα τῶν τακτικῶν καθηγητῶν εἶνε ἀσυμβίβαστα πρὸς τὰ τῶν ἰδιωτικῶν ὑπαλλήλων, εἰς ἐπιχειρήσεις μὴ ἐκπαιδευτικὰς καὶ ὡς πρὸς τὴν ἐξάσκησιν τοῦ δικηγορικοῦ ἐπαγγέλματος, ἐξυπακουομένης καὶ τῆς ἐμμέσου ἀσκήσεως ὡς ἐν συνεταιρισμῷ. Εἰς τὰς ἐμμέσου ἀσκήσεως ὡς ἐν συνεταιρισμῷ. Εἰς τὰς ἕδρας τῶν ξένων γλωσσῶν προστίθεται καὶ ἕδρα διὰ τὴν Ρωσσικὴν γλῶσσαν Εἰς τὸ ἄρθρον 22 προστίθεται : 30 φοιτηταὶ ἐξ Ἠπείρου, ἐκ τῶν ὁποίων 20 ἐκ τῆς ὑποδούλου καὶ 10 ἐκ τῆς Ἄρτης θὰ σπουδάζουν δαπάναις τοῦ Πανεπιστημίου ἀπολαύοντες ἀτελείας καὶ ἐπιδόματος.

— Ὁ ὁμογενὴς Γεώργιος Καρινόλης, κατάδικος ἐν ταῖς φυλακαῖς τῆς Ν. Ὑόρκης, ἀπεβίωσεν συνεπείᾳ τραυμάτων ἐκ φοβεροῦ ξυλοκοπήματος ὑπὸ τῶν ὑπαλλήλων τῶν φυλακῶν. Δὲν γνωρίζει τις τί νὰ εἴπῃ περὶ τοῦ παραδόξου αὐτοῦ Νέου Κόσμου! Θάνατος ἐκ ξυλοκοπήματος!!

— Αὔριον Κυριακὴν (10 Ἰουλίου) τελεῖται ἐν τῷ κατὰ τὸ χωρίον Ἐπισκοπεῖον Ι. Ναῷ τοῦ Προφήτου Ἠλιοῦ, συμνοπρεπὲς ἐτήσιον Μνημόσυνον ὑπὲρ ἀναπαύσεως τῆς ψυχῆς τοῦ ἀειμνήστου συμπολίτου μας **Κωνσταντίνου Σκαμπαβία** ὑπὸ τῆς ἀξιοτίμου οἰκογενείας του.

ΑΡΓΥΡΩ ΚΑΥΚΑΛΑΚΗ

Μόλις 18 Μαΐων τὰ ρόδα ἔδρεψεν ἡ ἁβρὰ κόρη, εὔελπι δ' ἠνοίγετο πρὸ αὐτῆς καὶ ῥόδινον τὸ μέλλον. Δὲν ἠδύνατο ἡ πρὸς τὸν οὐρανὸν καὶ τὰ ἄστρα μειδιῶσα νεάνις νὰ φαντασθῇ ὅτι ἀμείλικτος ἐπεβουλεύετο αὐτὴν ὁ ἐλλοχῶν θάνατος. Ἔπληξεν αὐτήν! Καὶ ἤδη ἡ παρθένος, ἐπὶ τῆς λευκῆς τῆς ὁποίας μορφῆς διαρκῆ τὰ ῥόδα ἔθαλλον, κοιμᾶται τῶν αἰώνων τὸν ὕπνον, ἀπέθανεν ἡ **Ἀργυρὼ Καυκαλάκη.**

ΚΟΙΝΩΝΙΚΑ

— Τὸ ἑσπέρας τῆς προχθὲς Τετάρτης ἀνεκαλύφθησαν κατὰ τὴν θέσιν «Πάγος» καὶ ἐντὸς φρέατος, ὑπὸ τοῦ ἐνωματάρχου κ. Στεφ. Βοβολίνη, τοῦ χωροφύλακος Λιαγκρῆ καὶ λοιπῶν τῆς καταδιώξεως ὀργάνων, δέκα ἓξ σάκκοι ζακχάρεως καὶ δύο καφφὲ προερχόμενοι ἐκ λαθρεμπορίας

— Συνελήφθησαν ἐν Ἀθήναις οἱ ἐκ τῶν ἐνταῦθα φυλακῶν ἀποδράσαντες καὶ ἐπὶ ἀποπείρᾳ ἀναιρέσεως κατηγορούμενοι Βόντας καὶ Σπέλας, οἵτινες καὶ μετηνέχθησαν ἐνταῦθα.

— Τὸ ἐνταῦθα προξενεῖον τῆς Αὐστροουγγαρίας ὑπεβιβάσθη εἰς Ὑποπροξενεῖον, διωρίσθη δὲ Ὑποπρόξενος ἐν αὐτῷ ὁ συμπολίτης κ. Ἰω Βρατσαφώλης.

— Αὔριον ἀπέρχεται εἰς Μύκονον πρὸς παραθερισμὸν ὁ παρ' ἡμῖν γυμνασιάρχης κ. Ἰω. Ψαλτάκις, μετὰ τῆς οἰκογενείας του.

— Ἀπῆλθεν εἰς Μύκονον ὁ καθηγ. κ. Ι. Βενιέρης μετὰ τῆς οἰκογενείας του.

— Πλὴν τῶν καθηγητῶν κ. Ν. Ι Πολίτου καὶ Γ. Κουντούρη, ἅπαν τὸ τοῦ Γυμνασίου προσωπικὸν ἀπουσιάζει ἐντεῦθεν χάριν τῶν διακοπῶν τοῦ θέρους.

— Ἀφίκετο ὁ ἐν Πὸρτ Σαΐτ λαμπρῶς ἐγκατεστημένος κ. Βασίλειος Καλογερόπουλος μετὰ τῆς ἀξιοτίμου συζύγου του κ Σαπφοῦς, γυναικαδέλφης τοῦ ἀγαπητοῦ συμπολίτου μας κ. Ἀγγέλλου Καρακάλου, ὅπως διαθερίσωσιν ἐν τῇ ἐν Ποσειδωνίᾳ ἐπαύλει των

— Ἀφίκετο ἐξ Ἀσουὰν τῆς Ἄνω Αἰγύπτου ὁ πρόεδρος τῆς ἐκεῖσε Ἑλληνικῆς κοινότητος κ. Γεώργιος Σταμπέλος, ὅπως διέλθῃ εἰς τὴν δροσόλουστον καὶ φιλόξενον νῆσον μας τοὺς θερινοὺς τούτους μήνας.

— Ἀφίκετο ἐξ Ἀθηνῶν, ὅπως διαθερισῃ εἰς τὴν ἐν Ποσειδωνίᾳ ἔπαυλίν της ἡ ἐρίτιμος Κυρία Καλλιόπη Νεοφύτου μετὰ τῶν τέκνων της καὶ τῆς Σεβ. Μητρός της κ. Γαβαλᾶ.

— Ἀφίκετο ἐξ Αἰγύπτου ὁ ἀγαπητὸς συμπολίτης κ. Ἄγγελος Καράκαλος.

— Ἀφίκετο ἐκ Λαρίσης ὁ ἐπιθεωρητὴς τῶν Δημ. Σχολείων τοῦ Νομοῦ μας κ. Α. Οἰκονόμου.

— Ἀφίχθησαν ἐξ Ἀμοργοῦ οἱ συμπολῖται μας καπνέμποροι κ. κ. Β. Βασιλειάδης καὶ Μιχ. Ἠλιάδης.

— Ἀφίκετο ἐξ Ἀθηνῶν ὁ συμπολίτης μας τέως Νομάρχης κ. Γ. Μπουκλάκος πρὸς ἐπίσκεψιν τῶν υἱῶν του.

— Ἀφίκοντο ἐξ Ἀθηνῶν οἱ βουλευταὶ τοῦ Νομοῦ μας κ. κ. Νικόλ. Καμπάνης καὶ Νικόλ. Καλδοχορέσης

— Ἀφίκετο ἐκ Σίφνου καὶ ἀνέλαβε τὰ καθήκοντά του ὁ νέος διευθυντὴς τοῦ Τηλεγραφείου μας κ. Φρ. Μαλατέστας.

Ἐνοικιάζεται ἡ πλησίον τοῦ Ναοῦ Ἀγ. Νικολάου οἰκία τῶν κληρονόμων Ἀλ. Γλαράκη, εἰς ἣν κατῴκει ὁ κ. Κοκκινόπουλος. Πληροφορίαι παρὰ τῷ κ. Α. Σοφιανῷ δικηγόρῳ.

"ΤΟ ΒΗΜΑ"

Ὅροι Συνδρομῶν

Ἐνταῦθα ἐτησία . . . Δραχ. 8.
» ἑξάμηνος . . . » 5.
Ἐν Ἀθήναις ἢ τῇ λοιπῇ Ἑλλάδι » 10.
Ἐν τῷ Ἐξωτερικῷ . . . Φρ. 12.

Πᾶσαι ἐν γένει αἱ καταχωρίσεις ἤτοι: Διατριβαί, Ἀγγελίαι, Δικαστικὰ κλπ. ἐνεργοῦνται κατ' ἀποκοπήν.

Αἱ στῆλαι τοῦ «Βήματος» ἐλευθέρως παρέχονται πρὸς πάντα βουλόμενον νὰ ἐκφέρῃ τὴν γνώμην του ἐπὶ οἱουδήποτε ζητήματος, εἴτε ἐνυπογράφως εἴτε ὑπὸ τὴν ἔγκρισιν τῆς διευθύνσεως.

ΠΑΡΑΔΕΙΓΜΑ
ΔΙΑ ΤΟΥΣ ΠΑΣΧΟΝΤΑΣ ΕΚ ΤΟΥ ΣΤΟΜΑΧΟΥ

Ἓν φάρμακον ὅπερ θεραπεύει τοὺς πόνους τοῦ στομάχου εἶνε φάρμακον πολύτιμον. Πάντες ἐκεῖνοι οἵτινες ὑποφέρουσιν ἐκ τῆς ἀσθενείας ταύτης ἂς προμηθευθῶσιν ἀμέσως τὰ Καταπότια Πίνκ. Ἂς ἀκολουθήσωσι τὴν εὐεργετικὴν ταύτην θεραπείαν καὶ ἐντὸς ἐλαχίστου χρόνου θὰ ἐπανεύρωσι τὴν ἐξαίρετον ὄρεξιν. Τὰ Καταπότια Πίνκ πλουτίζουν τὸ αἷμα καὶ τονώνουν τὰ πεπτικὰ ὄργανα, παρέχοντα εἰς αὐτὰ νέαν δύναμιν, νέαν κανονικὴν λειτουργίαν.

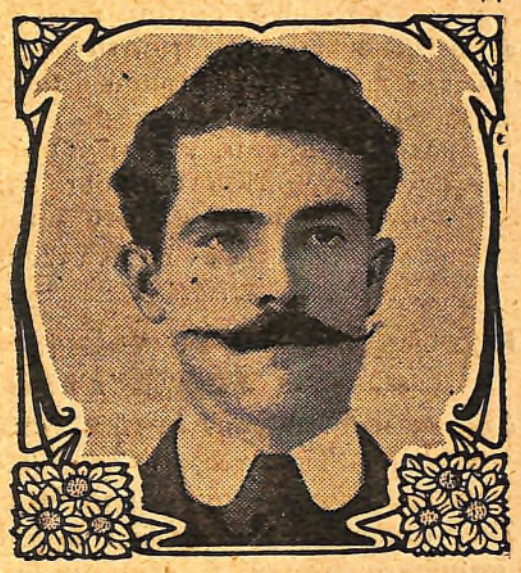

Ὁ κ. Π. Μανὸς

Ὁ κ. Παναγιώτης Α. Μανὸς, ἐλαιοχρωματιστὴς ἐν τοῖς ἐργοστασίοις τῶν Σιδηροδρόμων Πελοποννήσου, ὅτις κατοικεῖ ἐν Πειραιεῖ, 25 ὁδὸς Κόνωνος, ἐθεραπεύθη ἐκ τῆς ἀσθενείας, τοῦ στομάχου διὰ τῶν Καταποτίων Πίνκ. Ἰδοὺ δὲ τί γράφει:

«Οὐδὲν ἐκ τῶν φαρμάκων ἠδυνήθη νὰ θεραπεύσῃ τὴν πάθησιν τοῦ στομάχου μου, ἂν καὶ εἶχον μεταχειρισθῆ πλεῖστα ἐξ αὐτῶν. Ὑπέφερον ἐπὶ δύο ἔτη. Κατόπιν τῆς ἀνεπιτυχοῦς ταύτης προσπαθείας μου εἶχον φθάσει εἰς σημεῖον νὰ θεωρῶ τὴν πάθησίν μου ἀνίατον. Ἀπεφάσισα τέλος νὰ κάμω χρῆσιν τῶν Καταποτίων Πίνκ διὰ νὰ βεβαιωθῶ ἐὰν τὰ καταπότια ταῦτα ἦσαν τόσον δραστικὰ ὅσον τὰ ἔλεγον. Τὰ καταπότια Πίνκ ἐδείχθησαν πράγματι ἐξαίρετα, θεραπεύσαντα τελείως τὴν ἀσθένειάν μου.»

Ὁ στόμαχος διὰ νὰ λειτουργῇ καλῶς, πρέπει ὁ ὀργανισμὸς νὰ εἶνε ἐνδυναμωμένος. Τότε μόνον θὰ ἔχητε δυνάμεις, ὅταν τὸ αἷμα σας εἶνε πλούσιον εἰς ἐρυθρὰ αἱμοσφαίρια. Οἱ ἔχοντες αἷμα πτωχὸν εἶνε ἄνθρωποι δυστυχεῖς, ἐνῷ ἐκεῖνοι οἵτινες ἔχουσι πλούσιον αἷμα διάγουσι ζωὴν εὐχάριστον καὶ αἱ προσπάθειαί των στέφονται πάντοτε ὑπὸ ἐπιτυχίας. Οἱ ἔχοντες πτωχὸν αἷμα ἂς βεβαιωθῶσιν ὅτι δύνανται ἐπίσης νὰ γίνωσιν εὔρωστοι ὡς εἶνε ἐκεῖνοι οἵτινες τοὺς περιστοιχίζουσι καὶ τῶν ὁποίων θαυμάζουσι τὴν καλὴν ὑγείαν. Πρὸς τὸν σκοπὸν τοῦτον ἀρκεῖ νὰ κάμωσι χρῆσιν τῶν Καταποτίων Πίνκ, τοῦ ἀρίστου τούτου ἀναζωογονητικοῦ τοῦ αἵματος, τοῦ δραστικωτάτου τονωτικοῦ τῶν νεύρων.

Πωλοῦνται εἰς τὰ κυριώτερα φαρμακεῖα πρὸς δρ. 4 τὸ κυτίον ἢ δρ. 21 τὰ 6 κυτία διαρκοῦς παρακαταθήκη εἰς τὰ ἐνταῦθα φαρμακεῖα Π. Καρβώνη, Βούλγαρη καὶ Λυγεράκη καὶ Ν. Παπαδάκη. Γενικοὶ ἀντιπρόσωποι Δαμαλᾶς καὶ Σια, ἐν Πειραιεῖ.

Τὰ γνήσια καταπότια Πίνκ φέρουν ἔξωθεν τοῦ κυτίου λευκὴν ταινίαν μὲ τὸ ὄνομα Δαμαλᾶς καὶ Σια, ἔσωθεν δὲ τὴν ὁδηγίαν τῆς χρήσεως ἑλληνιστί.

ΕΙΔΟΠΟΙΗΣΙΣ

Εἰδοποιῶ τὸ Σεβαστὸν Κοινὸν Ἑρμουπόλεως καὶ Σύρου, ὅτι τὴν τιμὴν τοῦ ἐν τῷ ἀρτοποιείῳ μου κατασκευαζομένου ἄρτου ἐκανόνισα ὡς ἑξῆς:

Τὴν μὲν πρώτην ποιότητα ἀπὸ καθαρὸν Σεμιγδαλίτην πρὸς **45** λεπτὰ, τὴν δὲ δευτέραν ποιότητα ἀπὸ Σεμιγδαλίτην καὶ Ἄλευρον πρὸς **40** λεπτά. Ὁ ἄρτος μου φέρει τὰ στοιχεῖα Ι. Μ. πωλεῖται δὲ εἰς τὴν ἀγορὰν ἔξωθι τοῦ ἀλευροπωλείου τοῦ κ. Πασχάλη Μαραγκοῦ, ἔξωθι τοῦ οἰνοπωλείου τοῦ κ. Τζουάννου Μάππα καὶ παρὰ τὸν Ναὸν τοῦ Ἁγίου Νικολάου, ἔξωθι τοῦ ὀπωροπωλείου κ. Πάνου Βάσσου.

Μία δοκιμὴ, θέλει βεβαιώσῃ πάντα τὰ ἀνωτέρω.

Μεθ' ὑπολήψεως

Ἰωάννης Δ. Μαρούσης

Ἀριθ. 1060.

Περίληψις Προγράμματος Πλειστηριασμοῦ.

Ὁ παρὰ τῷ Πρωτοδικείῳ Σύρου δικαστικὸς κλητὴρ Λαμπρινὸς Γ. Τσιτσεκλῆς διὰ τοῦ ὑπ' ἀριθ. 511 τῆς 11 τρέχοντος μηνὸς καὶ ἔτους προγράμματος πλειστηριασμοῦ δηλοποιεῖ ὅτι: ἐπισπεύσει τῆς ὑποθηκοδανειστρίας Φρατζισκούλας Σταύρου Πέτσα, ἐχούσης λαβεῖν παρὰ τοῦ Πέτρου Α. Μπαχᾶ, καὶ τούτου ἀποθανόντος, παρὰ τῆς κληρονόμου καὶ ἀδελφῆς αὐτοῦ Μαρίας συζύγου Πολυχρόνη Τζελαλῆ, τὸ γένος Α. Μπαχᾶ κατοίκου Πειραιῶς δραχμὰς 1778, ὡς καὶ τὰ ἔξοδα τῆς ἐκτελέσεως δυνάμει, τοῦ ὑπ' ἀριθμὸν 6479 τοῦ 1909 ὑποθηκοδανειστικοῦ συμβολαίου τοῦ Συμβολαιογράφου Ἑρμουπόλεως Νικολ. Π. Κουντούρη, κατέσχεν ἀναγκαστικῶς τὴν ἐνυπόθηκον τριώροφον οἰκίαν τῆς ρηθείσης ὀφειλέτιδος. Ἡ κατασχεθεῖσα αὕτη οἰκία πλειστηριασθήσεται ἐνταῦθα ἐνώπιον ἐμοῦ, ὡς ὑπαλλήλου ἐπὶ τοῦ πλειστηριασμοῦ, ἔξωθι τοῦ ἐπὶ τῆς ἐνταῦθα πλατείας τοῦ παλαιοῦ ὑγειονομείου καφενείου τοῦ Παναγιώτου Χ. Πουντούρη, τὴν εἰκοστὴν τετάρτην προσεχοῦς Ἰουλίου (24 Ἰουλίου 1911) καθ' ὥραν 10ην πρὸ μεσημβρίας μέχρι τῆς μεσημβρίας καὶ ἡμέραν Κυριακήν. Ὅτι ἡ πλειστηριασθησομένη τριώροφος οἰκία κειμένη ἐνταῦθα κατὰ τὴν θέσιν Βροντάδου, ἀποτελεῖται ἐν μὲν τῷ πρώτῳ ὀρόφῳ ἀπὸ ὑπόγειον δωμάτιον, διῃρημένον εἰς δύο, ἐν δὲ τῷ δευτέρῳ ἀπὸ αἴθουσαν, δωμάτιον ὕπνου, μαγειρεῖον, αὐλὴν, δεξαμενὴν, φρέαρ καὶ ἀπόπατον καὶ ἐν τρίτῳ ἀπὸ αἴθουσαν, δύο δωμάτια, σαλότον, πρόδρομον καὶ ἐξώστην μαρμάρινον, καὶ ἔχει ἔκτασιν μέτρων τετραγωνικῶν 92 καὶ 20/οο. Ὅτι ἡ οἰκία αὕτη ἐξετιμήθη ἀντὶ δραχμῶν τριῶν χιλιάδων, (3000) πρώτη δὲ προσφορὰ ὡρίσθη τὸ ποσὸν δραχμῶν χιλίων πεντακοσίων (1500). Ὅτι ἡ κατακύρωσις γενήσεται τῷ προσφέροντι τὰ πλείονα ἀφοῦ ἠχήσῃ ἡ μεσημβρία καὶ μετὰ τρία λεπτὰ τῆς ὥρας ἀπὸ τῆς τελευταίας προσφορᾶς διδομένη τοῦ τῆς κατακυρώσεως σημείου διὰ σκηπανίου ἢ κώδωνος ὑπὸ τοῦ κήρυκος καὶ ὅτι ὁ τελευταῖος πλειοδότης, τὸ ἀξιόχρεον τοῦ ὁποίου ἐκτιμηθήσεται παρ' ἐμοῦ, ὀφείλει νὰ καταθέσῃ ἀμέσως καὶ νομίμως τὸ ἐκπλειστηρίασμα, ἄλλως γενήσεται ἀναπλειστηριασμὸς εἰς βάρος του.

Ἐν Ἑρμουπόλει 29 Ἰουνίου 1911.

Ὁ ἐπὶ τοῦ πλειστηριασμοῦ ὑπάλληλος
Συμβολαιογράφος Ἑρμουπόλεως

Χ. Ι. Στεκούλης

Ἀριθ. 15138.

Περίληψις Προγράμματος Πλειστηριασμοῦ

Ὁ Συμβολαιογράφος Μήλου Ἰωαννης Νοστράκης κάτοικος καὶ ἑδρεύων ἐν Μήλῳ δηλοποιεῖ, ὅτι κατὰ τὴν παρ' ἐμοὶ κατατεθεῖσαν ὑπ' ἀριθμὸν τετρακόσια τεσσαράκοντα πέντε τῆς εἰκοστῆς ἑβδόμης Μαΐου ἐνεστῶτος ἔτους κατασχετήριον ἔκθεσιν τοῦ δικαστικοῦ κλητῆρος Ἀναγνώστου Τσιριγώτου ἐκτίθενται εἰς ἀναγκαστικὸν πλειστηριασμὸν ἐνεργηθησόμενον ἐνώπιόν μου τὴν δεκάτην ἑβδόμην Ἰουλίου ἐνεστῶτος ἔτους ἡμέραν Κυριακὴν μέχρι τῆς δωδεκάτης ὥρας τῆς αὐτῆς ἡμέρας ἐν Πλάκᾳ Πρωτευούσῃ τοῦ Δήμου Μήλου ἔξωθι τοῦ καφφενείου Φραγκιοῦ Τούρλου τὰ ἑξῆς ἑπτὰ κτήματα τοῦ ὀφειλέτου Νικολάου Ἰω. Κυρίτση ἢ Σφυρίκτρη ἤτοι 1ον Εἷς ἀγρὸς κείμενος κατὰ τὴν θέσιν Κάτω Προβατᾶ ἐσπαρμένος σμυγὸν ἐκτάσεως δώδεκα στρεμμάτων, ἐμπεριέχων φρέαρ χαβούζαν, ἀχυρῶνα, σπήλαιον καὶ μίαν χαρουπιὰν, συνορευόμενος γύρωθεν ἀπὸ ἰδιοκτησίας Μιχαὴλ Τσατσαρώνη, Σαράντου Κοτσίκα, Κωνσταντίνου Νίνου καὶ μὲ τὴν λίμνην τοῦ Δημοσίου καὶ μὲ τὸ πρὸς δυσμὰς βουνόν. 2ον Εἷς ἕτερος ἀγρὸς ἐκτάσεως τριάκοντα ὀκτὼ στρεμμάτων καὶ τριακοσίων πεντήκοντα δύο μέτρων ἐσπαρμένος σῖτον καὶ φασόλια κείμενος κατὰ τὴν θέσιν Ἄνω Προβατᾶ τοῦ αὐτοῦ Δήμου Μήλου, συνορευόμενος ἀπὸ ἰδιοκτησίας Στυλιανοῦ Γιαλλεράκη, Σαράντου Κοτσίκα, Νικολάου Νίνου μὲ ἀγροὺς ἐκκλησιαστικοὺς καὶ μὲ δρόμον, ἐκτιμηθέντος τοῦ μὲν πρώτου ἀγροῦ διὰ δραχμὰς χιλίας τοῦ δὲ δευτέρου ἐπίσης διὰ δραχμὰς χιλίας. 3ον Μία ἄμπελος ἐκτάσεως τεσσάρων ἐργατικῶν ἡμερομισθίων κειμένη κατὰ τὴν θέσιν Προβατᾶ Δήμου Μήλου καὶ συνορευομένη γύρωθεν ἀπὸ ἰδιοκτησίας Τζώρτζη Κυρίτση, Ἀντωνίου Καμακάρη, Παύλου Μαθιουδάκη καὶ δρόμον Δημοσίου, ἐκτιμηθεῖσα διὰ δραχμὰς ἑκατόν. 4ον Εἷς ἀγρὸς ἐκτάσεως ἑνὸς τετάρτου τῆς ζευγαριᾶς κείμενος κατὰ τὴν θέσιν Κάμπον Δήμου Μήλου καὶ συνορευόμενος γύρωθεν ἀπὸ ἰδιοκτησίας Ἰακώβου Πάντζαρλη, Μιχαὴλ Ν. Ζούλια καὶ δρόμον Δημοσίου, ἐκτιμηθεὶς διὰ δραχμὰς τεσσαράκοντα. 5ον Εἷς ἕτερος ἀγρὸς κατὰ τὴν θέσιν Λειβάδια Δήμου Μήλου ἐκτάσεως μιᾶς ζευγαριᾶς συνορευόμενος γύρωθεν ἀπὸ ἰδιοκτησίας Μιχαὴλ Ν. Ζούλια, Νικολέτας συζύγου Γεωργίου καὶ δρόμον Δημοσίου ἐκτιμηθεὶς διὰ δραχμὰς τριακοσίας. 6ον Εἷς ἀγρὸς κείμενος κατὰ τὴν θέσιν Σχοινοπὴν Δήμου Μήλου ἐκτάσεως ἑνὸς τετάρτου τῆς ζευγαριᾶς, ὁροθετούμενος ἀπὸ ἰδιοκτησίας Μιχαὴλ Ν. Ζούλια, Ἠλία Μαργαρίτη, Ἀνεζίνας Μαρκαντώνη καὶ δρόμον ἐκτιμηθεὶς διὰ δραχμὰς τεσσαράκοντα καὶ 7ον Ἓν πεζούλιον ἐκτάσεως ἑνὸς τετάρτου ἡμερομισθίου κείμενον ἐν τῷ χωρίῳ Τρυπητῇ τῆς Μήλου πλησίον Μιχαὴλ Λειβανίου, Ἰωάννου Μάλλη καὶ δρόμου ἰδιωτικοῦ ἐκτιμηθὲν διὰ δραχμὰς τριάκοντα. Ἅπαντα τὰ κτήματα ταῦτα κατασχεθέντα ἀναγκαστικῶς συνεπείᾳ παραγγελίας τῆς καταδιωκούσης δανειστρίας Κοκκόνας χήρας Ἀγγέλου Γαβαλᾶ ἐπὶ τῷ τέλει τοῦ νὰ πληρωθῇ ἐκ τοῦ ἐκκλησιάσματος ἐν ὅλῳ δραχμὰς δύο χιλιάδας ἐννέα καὶ τὰ ἔξοδα κατασχέσεως καὶ πλειστηριασμοῦ, ὡς πρώτη προσφορὰ ἐδόθη ὑπὸ τῆς καταδιωκούσης δανειστρίας τὸ ἥμισυ τῆς κατὰ τὰ ἀνωτέρω ἐκτιθέμενα γενομένης δι' ἕκαστον κτῆμα ἐκτιμήσεως. Τὰ κηρύκεια δικαιώματα βαρύνουσι τὸν ὑπερθεματιστὴν ἡ δὲ κατακύρωσις γενήσεται εἰς τὸν πλειοδοτήσαντα τρία λεπτὰ μετὰ τὴν δωδεκάτην ὥραν καὶ τὴν τελευταίαν προσφοράν. Ἐγένετο ἐν Μήλῳ τὴν δεκάτην Ἰουνίου τοῦ χιλιοστοῦ ἐννεακοσιοστοῦ ἐνδεκάτου ἔτους ἡμέραν Παρασκευήν.

Ὁ Συμβολαιογράφος Μήλου
καὶ ἐπὶ τοῦ πλειστηριασμοῦ ὑπάλληλος

Ἰωάν. Νοστράκης

Ἀκριβὲς ἀντίγραφον ἐν Μήλῳ αὐθημερόν
Ὁ Συμβολαιογράφος.

Ἰωάν. Νοστράκης

Εἰς τὸ «ΠΡΑΚΤΟΡΕΙΟΝ ΤΩΝ ΕΦΗΜΕΡΙΔΩΝ» ἔφθασαν **Καραμέλαι γεμισταὶ** πρώτης ποιότητος. Μία δοκιμὴ ἀρκεῖ.

ΑΝΤΑΠΟΚΡΙΣΙΣ

Ἐκ Παροικίας Πάρου (6. 7. 911).

Ὡς προαναγγείλαμεν, διὰ τῆς ἐν Νάξῳ ἐκδιδομένης ἐφημερίδος ἡ «Παροναξία», εὐέλπιδες νέοι τῆς πόλεώς μας, ὑπὸ τὰς ὁδηγίας τοῦ ἀκαμάτου ἐργάτου τῶν νέων ἰδεῶν, τοῦ ἀξιολόγου νέου δικηγόρου κ. Δημητρίου Π. Δημητρακοπούλου, καὶ χαριτόβρυτοι Δεσποινίδες ἔδωσαν την νύκτα τῆς παρελθούσης Κυριακῆς ἐν τῇ αὐλῇ τοῦ Δημοτικοῦ Σχολείου τῶν ἀρρένων τὴν πρώτην θεατρικὴν παράστασιν αἱ εἰσπράξεις τῆς ὁποίας διετέθησαν ὑπὲρ τοῦ ἐνταῦθα Συνδέσμου τῶν Παρίων ἡ «Ἑκατονταπυλιανή.» Καὶ ἔργα μὲν ἐπαίχθησαν αἱ κωμωδίαι «Μάλιστα κ. Εἰσαγγελεῦ» καὶ «ἡ μὶς «Ἔβανς», ὡς ἠθοποιοὶ δὲ ἔλαβον μέρος ὁ νέος κ. Ἀνδρέας Ὀλύμπιος τελειόφοιτος τῆς Ἐμπορικῆς Σχολῆς, ὁ ἀγαπητὸς φίλος κ. Ἐμμ. Φ. Σαρρῆς φοιτητὴς τῆς Νομικῆς, ὁ κ. Στέφανος Κονταράτος φοιτ. τῶν Φυσικῶν Ἐπιστημῶν καὶ ὁ κ. Μιχ. Ν. Κρίσπης μαθητὴς τῆς Γαλλικῆς Σχολῆς Νάξου, ἐκ δὲ τῶν δεσποινίδων μας ἡ χαριτόβρυτος καὶ καλλιπάρειος Δεσποινὶς Χαΐδω Γ. Ζάννου, ἡ ὡραιοτάτη Δὶς Ὀλυμπιὰς Α. Βαρούχα καὶ αἱ εὐειδεῖς ἀδελφαὶ Ἀντιγόνη καὶ Αἰμιλία Ι. Μάτσα. Τὸ σπουδαιότατον ὅμως καὶ ὡραιότατον ἔργον ἦτο τὸ συγκινητικώτατον Δρᾶμα «Ὄνειρον» τοῦ κ. Ἰ. Πολέμη. Τὸ μέρος τοῦ Λογγίνου ὑπεκρίθη ὁ ἀξιόλογος νέος καὶ ποιητὴς κ. Ἰωάν. Γ. Ζάννος Ἑλληνοδιδάσκαλος καὶ τὸ μέρος τῆς Σμαράγδας μὲ περισσὴν χάριν ἡ χαριτόβρυτος Δεσποινὶς Ὀλυμπιὰς Βαρούχα. Ἐν γένει ἡ ἐκτέλεσις ἦτο τελεία ἐπιτυχία καὶ ὡς πρὸς τὰ τρία ἔργα καὶ δικαίως ἐπεσπάσαντο τὰ θερμὰ συγχαρητήρια πάντων τῶν παρεύρεθέντων ὁ κ. Δ. Π. Δημητρακόπουλος διὰ τοὺς πολυμόχθους κόπους οὓς κατέβαλεν ὅπως ἐκγυμνάσῃ τοὺς λαβόντας μέρος ἐν τῇ σκηνῇ καὶ οἱ νέοι μετὰ τῶν δεσποινίδων οἵτινες ἐξόχως ὡρᾶϊα διεξήγαγον τοὺς ρόλους των. Ὡς ὑποβολεὺς ἐχρησίμευσεν ὁ εὐγενὴς νέος κ. Σπῦρος Μαλαγαρδῆς καὶ συγχαίρομεν. Ὡς δὲ θετικῶς γνωρίζομεν ἑκάστην Κυριακὴν οἱ ἴδιοι νέοι καὶ Δεσποινίδες θὰ δίδωσι Παραστάσεις καθ' ὅλον τὸ θέρος ὑπὲρ τοῦ Συνδέσμου μας. Συγχαίροντες τούτοις πᾶσι, διὰ τὰ εὐγενῆ καὶ φιλοπόλιδα αἰσθήματά των εὐχόμεθα ὅπως καὶ αἱ λοιπαὶ παραστάσεις στεφθῶσιν ὑπὸ τῆς αὐτῆς ἐπιτυχίας.

Ἕλλην Σημαιοφόρος.

ΧΡΟΝΟΓΡΑΦΗΜΑ

Ὁ Μὴν τοῦ μέλιτος.

Μὴν σκανδαλισθῆτε μὲ τὸν τίτλον. Δὲν πρόκειται περὶ ταξειδίου ἐξωφρενικοῦ, οὔτε περὶ περιγραφῆς ὁμοίας τῶν σελίδων τοῦ Πὼλ—δὲ—Κὸκ. Ἁπλῶς πρόκειται περὶ γαμηλίου ταξειδίου ἑνὸς ζεύγους νεονύμφων, τὸ ὁποῖον ἂν δὲν εἶχε κάποιαν ἀνισότητα, δὲν θὰ μοῦ ἔδιδε τὴν σημερινὴν ὕλην.

Τὸ ζευγάρι αὐτὸ συνήντησα προχθὲς τὴν νύκτα εἰς ἕνα ἐκ τῶν ἀτμοπλοίων, τὸ ὁποῖον ἀνεχώρει διὰ Πειραιᾶ, εὑρέθην ἐκεῖ μέσα δι' ἐργασίαν μου, καὶ τὸ μάτι μου ἐπῆρε ἕνα ὡραῖο πλᾶσμα, μίαν γυναῖκα ποῦ εἶχε τὸ δικαίωμα νὰ λέγεται ὡραία καὶ νὰ εἶνε τοιαύτη. Στὰ μάτια της διέκρινε κανεὶς κάτι τὸ θεῖον, στὰ μαλλιά της θὰ ἤμποροῦσε νὰ τὰ χάσῃ καὶ ὁ ψυχρότερος, καὶ στὰ λεπτὰ χαρακτηριστικά της θὰ ἀνεπόλει κάποιαν νηραΐδα αἱ κανονικαὶ γραμμαὶ τοῦ σώματός της, αἵτινες διεφαίνοντο ὑπὸ τὸ λεπτὸν τρανσπαρὰν ἔδιδαν εἰκόνα γυναικὸς τελείας, καὶ καλλονῆς σπανιωτάτης. Ἕνα τέτοιο ἀνθρώπινον ὂν δὲν παρέρχεται βέβαια ἀπαρατήρητον, καὶ μάλιστα ὅταν συνοδεύεται ἀπὸ ἕνα γέροντα, κυρτωμένον ὑπὸ τὸ βάρος μιᾶς μεγάλης ζωῆς.

Ἕνας γνωστός μου συνταξειδιώτης ἠννόησε τὸν θαυμασμόν μου, καὶ μ' ἐπλησίασε: Τί πλᾶσμα, αἴ; μοῦ εἶπε.

— Ναὶ βρὲ ἀδελφὲ, τοῦ ἀπήντησα, ἀπὸ ποῖον παράδεισον ἆρά γε ἐξετρύπωσε ἕνας τέτοιος ἄγγελος;

Ἐκεῖνος ἐμειδίασε, καὶ προσέθεσε μὲ κίνημα ἀόριστον τῆς κεφαλῆς: Ξέκοψε φίλε μου ἀπὸ τὸν Παράδεισον, καὶ ἐτιμωρήθη, συνελήφθη ἀπὸ ἕναν διάβολον,-καὶ ἔδειξε τὸν γέροντα, ὁ ὁποῖος ὡς νὰ ἠννόησε ὅτι ἐπρόκειτο περὶ αὐτοῦ, ἐκύταξε προσεκτικά.

Τί σημαίνουν αὐτά;

— Σημαίνουν ὅτι αὐτὸς ὁ γέρος εἶνε ἄνδρας της.

— Ἄνδρας της; εἶπα ἐν ἐκπλήξει.

— Ναὶ φίλε μου, αὐτὸ τὸ σαράβαλο κατέχει τέτοιο ἴνδαλμα.

* *

Ἀνεβήκαμε εἰς τὸ καπνιστήριο μαζὶ μὲ τὸν γνώριμόν μου· τοῦ προσέφερα μαστίχα, καὶ χωρὶς νὰ θέλω τὸν ἠρώτησα ἐκ νέου διὰ τὸ ζευγάρι ἐκεῖνο.

Ὁ φίλος μου τότε μὲ δύο λέξεις μοῦ εἶπε τὴν ἱστορίαν του, ἱστορίαν κοινὴν, ἐπαναλαμβανομένην διὰ ἑκατομμυριοστὴν φοράν.

Ἡ νέα ἐκείνη ἀνῆκε εἰς Ἑλληνικὴν οἰκογένειαν ἐξωτερικοῦ, εἰς τὸ ὁποῖον καὶ διέμενε, ὁπόταν τελευταίως διήρχετο ἐκεῖθεν τὸ σαράβαλο καὶ τὴν εἶδε· μέσα στὴν σαρακωφαγωμένη καρδιά του ἔλαμψε κάποια ἀκτὶς νεότητος, καὶ ἀμ' ἔπος τὴν ἐζήτησε ἀπὸ τοὺς γονεῖς της. Φυσικὰ ἂν δὲν ὑπῆρχε κάποιο ἐλατήριο, τὸ σαράβαλο αὐτὸ θὰ ἔτρωγε τῆς χρονιᾶς του, ἀλλὰ τὰ χρήματά του ἦταν σοβαρότατο ἐλατήριο νὰ σκεπάσουν τὰ πάντα, καὶ ἕνα βράδυ τὸ δυστυχισμένο αὐτὸ κορίτσι ὑπέκυπτε ὑπὸ τὸ βάρος τοῦ χρυσοῦ. Τώρα καθὼς βλέπεις ἐπέρανεν φίλος μου περιοῦν τὸ ταξείδι τοῦ μέλιτος, ἐγύρισαν ἀρκετὰ μέρη τῆς Ἑλλάδος, καὶ τώρα ἐπιστρέφουν εἰς τὰς Ἀθήνας.

— Καὶ κανεὶς δὲν συνεκινήθη, ἀπὸ μίαν τέτοιαν ἀδικίαν;

— Πῶς ὁ τύπος συνεκινήθη, ἀπήντησε εἰρωνικῶς ὁ συνομιλητής μου, καὶ ἔβγαλε συγχρόνως μίαν ἐφημερίδα εἰς τὴν ὁποίαν ἐδιάβασα μὲ παχέα στοιχεῖα «Ἐτελέσθησαν οἱ γάμοι τοῦ Κυρίου ... μετὰ τῆς ὡραιοτάτης Δνίδος .... Τὸ εὐάρμοστον ζεῦγος βαίνομεν κλπ.

* *

Τὸ βαπόρι τώρα ἐσφύριξε, καὶ ἐβγῆκα εἰς τὸ κατάστρωμα νὰ ζητήσω τὸν βαρκάρην μου.

Σὲ μιὰ γωνιὰ εἶδα τὴν νέαν αὐτὴν ἀκουμπισμένην, καὶ δίπλα της ἕναν νέον ὁ ὁποῖος τῆς ἔλεγε κάτι καὶ ἐγέλα, εἰς τρόπον ὥστε νὰ διαφαίνεται σειρὰ ὀδόντων μικρῶν ἀδαμαντίνων. Τὴν ἰδίαν στιγμὴν τὸ σαράβαλο ἀσθμαῖνον ἔσπευδε νὰ φθάσῃ πρὸς τὸ μέρος ἐκεῖνο, διὰ νὰ διαλύσῃ τὴν συμφωνίαν, καὶ νὰ φέρῃ πάλιν τὴν ἀνισότητα.

Ἐγύρισε ὁ γνώριμός μου τὸ εἶδε, καὶ μὲ φωνὴν πνιγμένην ἀπὸ ἀγανάκτησιν «Δός του βρὲ ἀδελφὲ μιὰ κλωτσιὰ νὰ πάῃ στὴ θάλασσα, μοῦ εἶπε, ἔτσι τοὐλάχιστον κάνει κανεὶς ἕνα ἔργον ποῦ καμμιὰ δικαιοσύνη δὲν θὰ τὸ κατηγορήσῃ!»

Νῖκος. Πολέμης

ΠΟΙΚΙΛΑ

Μονομαχία 200 Πορτογάλλων

Ἀγγέλλεται ἐκ Βαλέντσιας, ὅτι ἑκατὸν δημοκρατικοὶ καὶ ἄλλοι τόσοι μοναρχικοὶ Πορτογάλλοι ἀπεφάσισαν νὰ μονομαχήσουν εἰς τὰ Πορτογάλλο—Ἱσπανικὰ σύνορα. Τῷ ὄντι, ὡπλισθέντες μὲ πολύκροτα καὶ τουφέκια ἐξῆλθον εἰς τοὺς ἀγροὺς, ὅπου, σταθέντες ἀντιμέτωποι, ἤρξαντο πυροβολοῦντες ἑκατάτερωθεν. Ἡ μάχη ἔφθασεν εἰς τὸν κολοφῶνα της τὸ δὲ πεδίον ἐγέμισε ἀπὸ νεκροὺς καὶ τραυματίας, χωρὶς καὶ ν' ἀποπερατωθῇ αὕτη καὶ φανῇ τις νικητὴς, διότι ὁ δημοκρατικὸς στρατὸς, καταφθάσας, ἔτρεψεν εἰς φυγὴν τοὺς ἐναπομείναντας. Ἡ Ἱσπανικὴ Κυβέρνησις διεμαρτυρήθη διὰ τὴν τοιαύτην παραβίασιν τῶν συνόρων της.

Τὸ ξενοδοχεῖον τῆς Βενεζουέλας.

Ἐν τῇ Ὀκλοχουίᾳ, πόλει τῆς Βενεζουέλας, οἱ κατοικοῦντες ξένοι, βλέπουν ἀνηρτημένον ἐν τοῖς δωματίοις τοῦ ξενοδοχείου των τὸν ἑξῆς παράδοξον κανονισμόν:

«Θ' ἀπαιτηθῇ συμπλήρωμα χρηματικὸν παρὰ τῶν εὐγενῶν κυρίων οἵτινες θὰ κατακλιθῶσι μὲ τὰ ὑποδήματά των.

«Τρεῖς κτύποι ἐπὶ τῆς θύρας δηλοῦσιν ὅτι φόνος διεπράχθη ἐν τῇ οἰκίᾳ καὶ ὅτι πρέπει νὰ ἐγερθῶσι τῆς κλίνης.

«Παρακαλεῖσθε νὰ μὴ ἀποσύρητε τὰς πλίθους αἵτινες εὑρίσκονται ἐντὸς τῶν στρωμνῶν.

«Ἐὰν βρέχῃ ἐν τῷ δωματίῳ, ὑπάρχει ἀλεξιβρόχιον ὑπὸ τὴν κλίνην.

«Ἐν ἐλλείψει χειρομάκτρου, μεταχειρισθῆτε τὴν ἄκραν τοῦ τάπητος κτλ. κτλ.

Ὁ πληθυσμὸς τῆς Κίνας.

Μέχρι τοῦδε ὁ πληθυσμὸς τῆς Κίνας ἀνεγράφετο εἰς τὰς Γεωγραφίας κατ' εἰκασίαν, διότι δὲν ὑπῆρχον πληροφορίαι βασιζόμεναι ἐπὶ ἀκριβῶν δεδομένων. Ἀλλὰ κατὰ τὸ παρελθὸν ἔτος ἐνηργήθη ὑπὸ τῶν Σινικῶν ἀρχῶν ἀκριβὴς, ὅσον ἦτο δυνατὸν, ἀπογραφὴ τῶν κατοίκων τοῦ Οὐρανίου Κράτους, τῆς ὁποίας καθίστανται νῦν γνωστὰ τὰ ἀποτελέσματα. Ἐξ αὐτῆς ἐξάγεται ὅτι ὁ πληθυσμὸς τῆς Κίνας ἀνέρχεται εἰς 440 ἑκατομμύρια, ἀποτελεῖ δηλαδὴ τὸ τέταρτον τοῦ ὅλου ἀνθρωπίνου γένους. Ἡ πολυπληθεστέρα ἐπαρχία εἶνε ἡ τῆς Καντῶνος, τῆς ὁποίας ὁ πληθυσμὸς ἀνέρχεται εἰς 32 ἑκατομμύρια.

Ο "ΟΛΥΜΠΙΚΟΣ,,

— Ἀληθινὴ πλωτὴ πόλις.— Ἐκτόπισμα *60.000* τόννων καὶ μῆκος *883* ποδῶν. — Τὸ πρῶτον ταξείδιον του ἐπιτυχέστατον.

Ὁ «Ὀλυμπικὸς», ὁ βασιλεὺς τῶν γιγάντων τοῦ Ἀτλαντικοῦ, μετὰ πλοῦν, πέντε ἡμερῶν, δεκαὲξ ὡρῶν καὶ τεσσαράκοντα δύο λεπτῶν, κατέπλευσεν εἰς τὸν λιμένα τῆς Νέας Ὑόρκης, ὑπερήφανος καὶ μεγαλοπρεπὴς ὡς μονάρχης τῶν θαλασσῶν, χαιρετισθεὶς διὰ συνεχῶν συριγμῶν ἀπὸ ὅλα τὰ ἐν τῷ λιμένι ἀτμόπλοια.

Ὁ «Ὀλυμπικὸς» σημειοῖ ἐποχὴν εἰς τὴν ναυπηγικὴν τέχνην, λόγῳ τῶν τεραστίων διαστάσεών του καὶ τῆς τελειότητός του.

Ὁ πλοίαρχός του Ε. Ι. Σμὶθ, παλαιὸς θαλασσινὸς λύκος, εἶπεν ὅτι δὲν ἀνέπτυξεν ὅλην του τὴν ταχύτητα ὁ «Ὀλυμπικὸς» εἰς τὸ πρῶτον ταξείδιόν του, ἐπειδὴ δὲν εἶναι φρόνιμον νὰ ὑπερεντείνηται ἡ δύναμις τῶν μηχανῶν ἑνὸς πρωτοταξείδου πλοίου.

Τὰ ἀκόλουθα ταξείδιά του θὰ γείνουν μὲ μεγαλειτέραν ταχύτητα, ἀφοῦ αἱ μηχαναὶ τοῦ νεοτεύκτου σκάφους θὰ ἔχουν πλέον δοκιμασθῇ καλῶς.

Μεγαλοπρεπέστατον ἦτο τὸ θέαμα τοῦ κατάπλου τοῦ «Ὀλυμπικοῦ.»

Κατὰ σύμπτωσιν καθ' ἣν ὥραν ὁ «Ὀλυμπικὸς» εἰσήρχετο εἰς τὴν ἀποβάθραν του, κειμένην εἰς τὸ δυτικὸν ἄκρον τῆς 19ης ὁδοῦ, ἐξήρχετο ἐκ τῆς ἰδικῆς της ἀποβάθρας ἀποπλέουσα διὰ τὴν Ἀγγλίαν ἡ «Λουζιτανία» τῆς Κιουνὰρδ Λάϊν. Οἱ δύο κολοσσοὶ διεσταυρώθησαν πλέοντες πρὸς ἀντιθέτους διευθύνσεις καὶ ἀλληλοεχαιρετίσθησαν. Ἡ «Λουζιτανία» εἶδε τὸν νικητήν της καὶ ἔχασε τὸ στέμμα τῆς βασιλίδος τοῦ Ἀτλαντικοῦ τὸ ὁποῖον κατεῖχε μέχρι τοῦδε, μετὰ τῆς ἀδελφῆς της «Μαυριτανίας.»

Ὁ «Ὀλυμπικὸς» ἔχει ἐκτόπισμα 60 χιλ. τόννων, μῆκος 882 ποδῶν καὶ 9 δακτύλων, βύθισμα 94 ποδῶν, ὕψος ἀπὸ τῆς τροπίδος μέχρι τοῦ ἀνωτάτου καταστρώματος 97 ποδῶν καὶ ἀπὸ τοῦ πυθμένος του μέχρι τοῦ οἰκίσκου τοῦ πλοιάρχου 105 1)2 ποδῶν, ὕψος καπνοδόχων ὑπὲρ τὸ κατάστρωμα 81 1)2 ποδῶν, χαλύβδινα καταστρώματα καὶ 14 ἠλεκτρικοὺς ἀνελκυστῆρας. Ἡ «Λουζιτανία» καὶ ἡ «Μαυριτανία» ἔχουσι μῆκος 800 ποδῶν.

ΕΙΔΟΠΟΙΗΣΕΙΣ

Εἰδοποιῶ τὸ Σ. Κοινὸν, ὅτι, πλὴν τῶν δύο ἠλεκτροκινήτων μηχανῶν κοπῆς καφὲ προοριζομένων διὰ καφεπώλας, ἔφερον ἐξ Ἀγγλίας καὶ χειροκίνητον μηχανὴν διὰ μικρὰς ποσότητας καφέ, κριθῆς, σίτου, καὶ σικάλεως διὰ οἰκογενείας ἀντὶ λεπτῶν *15* κατ' ὀκᾶν.

Εἰς τὸ αὐτὸ κατάστημα πωλεῖται καρβουρνταλεσμένος καφὲς Μόκας, ἀντὶ δραχμῶν *5.60* ἡ ὀκᾶ, ἐπίσης καφὲς Ρίου ἀντὶ δρ. *9.20* δευτέρας ποιότητος, Σάντου ἡ ὀκᾶ δρ. 4. καὶ διάφορα ἀποικιακὰ ἤδη εἰς τιμὰς συγκαταβατικάς.

Τὸ κατάστημά μου κεῖται παρὰ τὴν παραλίαν ἐν ὁδῷ Ἡφαίστου παραπλεύρως τοῦ οἰνοπωλείου Ἐμμ. Μαρμαρᾶ.

Γ. ΚΟΝΤΙΖΑΣ

Ὁ χειρουργος ὀδοντοϊατρὸς κ. Γ. ΤΣΕΡΤΙΝΗΣ

Δέχεται καθ' ἑκάστην ἐν τῇ κλινικῇ του τῇ ἄνωθεν τοῦ Τυπογραφείου τῆς «Πατρίδος» καὶ παραπλεύρως τοῦ Δημοτ. Θεάτρου.

Τοὺς ἀπόρους ἐπισκέπτεται δωρεὰν ἐν τῷ φαρμακείῳ τοῦ κ. Ι. Μαραγκοῦ καθ' ἑκάστην ἀπὸ τῆς 2 — 3 ὥρας μεταμεσημβρίαν.

Ἐνοικιάζεται ἡ ἐν Ἐπισκοπείῳ διώροφος οἰκία τοῦ κ. Κωνστ. Ρουσάλη ἔχουσα πάντα τὰ εἰς οἰκογένειαν χρήσιμα, ἐν οἷς καὶ λουτῆρα καὶ δεξαμενὴν καὶ κῆπον. Ὁ βουλόμενος ἀποταθήτω πρὸς τὸν ἴδιον.

Ἐνοικιάζεται ἢ καὶ **πωλεῖται** τὸ κατὰ τὴν ἐξοχὴν «Χροῦσα» κτῆμα, τὸ κείμενον παραπλεύρως τοῦ κτήματος τοῦ κ. Σ. Βαφιαδάκη, συγκείμενον ἐκ διωρόφου οἰκίας καὶ κήπου. Ἡ μὲν ἀνώγαιος περιέχει δύο δωμάτια, μεγάλην αἴθουσαν, εἴσοδον καὶ μαγειρεῖον. Ἡ δὲ κατώγαιος οἰκία περιέχει μεγάλην αἴθουσαν μαγειρεῖον καὶ ὕδωρ ἐκλεκτόν. Ὁ κῆπος περιέχει διάφορα κηπαῖα προϊόντα λεμονόδενδρα, σῦκα, σταφίλια καὶ διάφορα ἄλλα δένδρα.

Πληροφορίαι παρὰ τῷ κ. Γ. Κοντιζᾶ.

Τὴν ΚΟΛΩΝΙΑΝ ΜΑΣΣΑΛΙΑΣ
Μὲ τὴν ὀκὰν
Εἰς τοῦ ΓΡΥΜΑΝΗ
Τὸ ΚΟΥΡΕΙΟΝ

ΠΩΛΕΙΤΑΙ Τυπογραφικὸν Πιεστήριον *Ἀμερικανικὸν, τελειότατον συστήματος, κινούμενον διὰ τοῦ ποδὸς, ἡ πλάξ του εἶναι διαμέτρου 30 × 22. Πληροφορίαι παρ' ἡμῖν.*